

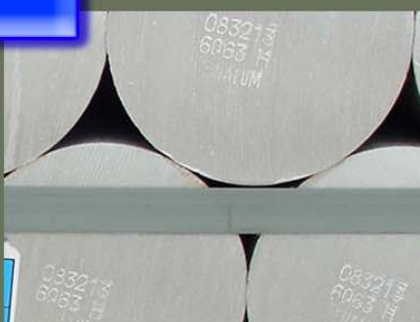

CVG Compañía de Minería de Venezuela, C.A.



CVG Compañía General de Minería de Venezuela, C.A. (CVG Minerven)

Marco Normativo Institucional

Misión

Producir, Refinar y Comercializar oro eficientemente, propiciando el Desarrollo Endógeno y la Socialización de los recursos mineros, en áreas de mayor influencia.

Competencias

Desarrollar la industria minera, efectuando labores de exploración, explotación, procesamiento e industrialización de minerales y su comercialización, tanto en mercados nacionales como internacionales; efectuar estudios y proyectos en el ramo de la minería, así como comprar, vender, arrendar, ocupar o negociar de cualquier modo, minas, tierras de minería, concesiones y adquirir cualquier clase de derechos y privilegios que puedan tener terceras personas sobre las mismas.

Estructura Organizativa

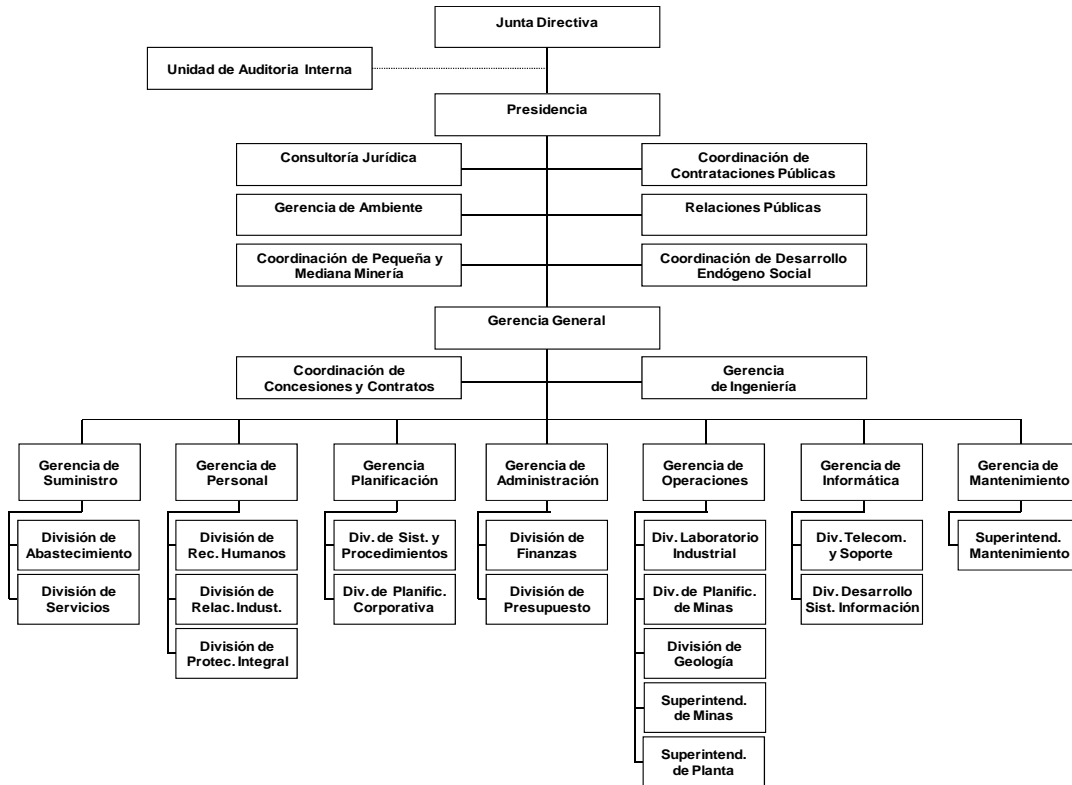

Líneas de Acción del Ejercicio Económico Financiero

CVG Minerven Impulsó 24 Cooperativas con 196 asociados, las cuales se encuentran por orden de servicio en la empresa. También da continuidad al reimpulso de 14 EPS donde cuatro (4) operan internamente en la organización y la conforman 38 asociados, el resto están compuestas por 165 asociados. Se apoyan 6 asociaciones civiles para un número de 48 beneficiarios laborando en distintas áreas de los municipios El Callao y Roscio, como también 55 consejos comunales, donde todos reciben asesoramiento y asistencia técnica por parte de la empresa, generando empleos en los Municipios del Sur del Estado Bolívar.

Cumpliendo con lineamientos y estrategias del Gobierno Bolivariano de la República de Venezuela, se logro una articulación interna en el modelo productivo a través de:

- Impulso del desarrollo minero a través 37 contratos de arrendamientos en la Concesión Increíble 17; beneficiando a 185 de personas abarcando 485 hectáreas.
- Mantiene bajo asesoría y control minero a 35 contratos de arrendamiento dentro de las Concesiones del (MIN 01 a MIN 12) abarcando 235 hectáreas.
- Ejecutaron 49 charlas con una asistencia de 699 participantes dirigidas a Comunidades, Instituciones Educativas y trabajadores de CVG Minerven sobre educación y formación ambiental (manejo de desechos sólidos, saneamiento ambiental y a los pequeños mineros para el control de la contaminación mercurial).
- 3,17 hectáreas recuperadas en años anteriores son orientadas al mantenimiento continuo del desmalezamiento, platoneos y reposición de especies ornamentales ubicadas en diversas áreas de las Concesiones de CVG Minerven afectadas por la minería.
- 2.000 plantas ornamentales y forestales fueron distribuidas entre Comunidades del Municipio El Callao, Organismos Públicos e Instituciones Educativas beneficiando directamente a 1.580 familias e indirectamente a 4.740 personas.
- Se distribuyó a los pequeños mineros en Cooperativas y se reubicaron aquellos que ejercen la minería ilegal, permitiéndole trabajar de manera organizada, cumpliendo con las normas ambientales vigentes en la ley de minas.

Por su parte, se han logrado convenios externos para con el modelo productivo a través de:

- La realización de carta informativa con la República de Irán para la exploración y subsiguiente explotación de oro en 5.000 hectáreas en la concesión Increíble 17.
- Administración de 113.649.146 Bs., para ejecutar lo proyectos de Hoja de lata en El Callao, Estado Bolívar y Carbonato Micronizado en Cuba, bajo el convenio Cuba-Venezuela.
- CVG Minerven mantiene un contrato de servicios con empresa de la República de Cuba, para la exploración Geológica de 47.000 metros de perforación en

las concesiones de Minerven y obtener las reservas necesarias para continuar la explotación de la minas existente.

- Convenio Venezuela - Ecuador, se ejecutó una inversión en acciones de \$ 63.000,00, también se realizó un aporte a la empresa mixta con la República Socialista de Ecuador, por la cantidad de \$ 757.364,00 a los proyectos de Fosfato, Hierro y Oro.

CVG Minerven contribuyó al desarrollo social a través de aportes y donaciones a las comunidades de los Municipios Roscio, El Callao, Sifontes y Gran Sabana del Estado Bolívar; entre las principales donaciones y aportes se encuentran:

- Salud: Se han entregado ayudas económicas a personas que padecen enfermedades para cubrir gastos médicos, traslado y evaluación medica por un monto de Bs. 91.000,00
- Vivienda: Ubicación e Inspección a las casas que serán adquiridas para los dignificados procedentes del 23 de Enero en la ciudad de Caracas.

Construcción de una vivienda en la Urbanización San Luís, ubicada en la población de El Callao por un monto total de Bs. 389.209,74.

- Alimentación: Dotación de Comidas a personas naturales, destacamento del Comando de la Guardia Nacional Bolivariana, médicos de la Misión Barrio Adentro de la población de El Callao y El Dorado.
- Otros: Diagnósticos a una gran cantidad de Consejos Comunales (La Lucha, Moriche I, Moriche II y El Esfuerzo), con la finalidad de identificar el nivel de organización de las comunidades en la Parroquia Tumeremo, Municipio Sifontes.

Inspecciones a una serie de Consejos Comunales (La Bomba, Agua Fría, Moriche I, Negro Primero, José Gregorio, El Esfuerzo, El Guapo I, El Paraíso, El Campito, Centro Este, San Isidro y Sifontes III), con la finalidad de conocer las debilidades de las comunidades en la Parroquia Tumeremo del Municipio Sifontes; a su vez, realizar cronograma de acción y enlace con los diferentes organismos del estado.

- Evaluación de desempeño del personal por Convención Colectiva correspondiendo un aumento en sueldo de la siguiente manera:
 - Nómina mensual amparada: 9,17% de promedio en aumento.

- Nómina mensual no amparada: 9,42% de promedio en aumento.
- Incorporación a la nómina permanente de CVG Minerven 14 trabajadores a la nómina mensual, 44 pertenecientes a nómina diaria y 1 a la nómina confidencial, para un total de 59 trabajadores.
- Apoyo permanente a las misiones que hacen vida en la región (Barrio Adentro, Robinsón, Ribas, Sucre y Deportivo).

Apoyo logístico en las jornadas de Mercales y PDVAL en las poblaciones de El Callao, Guasipati y Km. 88.

Logros de Gestión

Producción.

Al cierre del mes de Diciembre del año 2011, se estima una producción de 1.341 Kg. de oro fino para el ejercicio fiscal del año, cumpliendo con un 75%, con respecto a 1800 Kg. programado en el presupuesto modificado.

Comercialización y ventas.

Al cierre del mes de Diciembre del año 2011, se tiene previsto realizar ventas por el orden de 1.318 kg. de oro fino destinado al mercado nacional, cifra que cumple con el 73% de la programación del presupuesto modificado cuyo monto es 1800 kg.

Fuerza laboral y productividad.

La fuerza laboral se mantuvo en 2.400, cantidad que representa el 98% del total personal programado para el año 2011, de la cifra real del personal el 74% se encuentra en operaciones y el 26% se refiere al personal administrativo. En cuanto a la productividad laboral, la misma alcanzó las 13.578 horas hombres por cada kg. de oro producido.

Inversión Social

En lo que aporte social y ayuda a las comunidades se refiere, CVG Minerven contribuyó significativamente con las necesidades de los municipios aledaños a la organización, en diferentes aspectos, como es lo relacionado en materia de Salud, vivienda y alimentación por un monto de 2.013.779 bolívares.

Recursos Transferidos

En el año 2010 a través de un punto de cuenta N° 057 al ciudadano Presidente de la Republica Bolivariana de Venezuela, el día 17 febrero, fueron aprobados recursos por un monto total de **113.649.146,20** para ser distribuidos en los siguientes Proyectos:

Inversión en el Yacimiento de oro Hoja de Lata Estado Bolívar por un monto de Bs. 51.610.890,20, con la finalidad de garantizar la explotación del yacimiento Hoja Lata, para la producción de oro con una capacidad de 250t/día y una producción de 33.000 oz de oro/año (1.026,3 Kg de oro/año), la puesta en marcha del proyecto beneficiará a más de 150 trabajadores en forma directa.

Carbonato Micronizado Beluca, por un monto de Bs. 62.038.250,00, con la finalidad de garantizar la explotación del yacimiento Beluca, para la producción de carbonato ultra fino, con una capacidad de instalada estimada de 120.000 ton/año, para tamaño de partícula menores de 3,0 micrómetros, así satisfacer la demanda de ambos países, la puesta en marcha del proyecto beneficiara al mercado nacional de ambos países y la exportación, permitiendo el desarrollo de varias ramas de la industria de ambos países.

Estos dos proyectos fueron incluidos en el Presupuesto Modificado del año 2011 y en el SNE (Sistema Nueva Etapa)

Ingresos Devengados

Para el año 2011 se proyecta obtener por conceptos de ventas de oro fino una cantidad de Bs. 305.437.483.

Limitaciones

Financieras

La organización se vio afectada a nivel financiero debido a la baja producción que ha ejecutado a través del año 2011, motivados a los paros laborales realizados a mediados del año; la disponibilidad de repuestos e insumo al momento indicado.

Técnicas

A lo largo del periodo 2011 ocurrieron una serie de inconvenientes, entre los cuales se mencionan:

- El sistema de bombes de las plantas presentó una eficiencia por debajo del 50%, debido a la carencia de rodamientos, poleas, correas e impulsores afectando todo el proceso productivo (paralizandolo).
- Afectación en el manejo de soluciones en el proceso, por el gran deterioro y la reducción del diámetro en las tuberías. Aunado a la falta de cuerpos molidores bolas de (50 mm. y 80 mm.) utilizados para la trituración del mineral.
- La ausencia de los insumos críticos han incidido directamente en la continuidad del proceso (cal, cianuro, floculantes y carbón virgen, entre otros). En cuanto a el horno de inducción, este no ha operado mas del 50%, en lo que respecta el presente año a causa de la constante falta de los crisoles.
- El bajo rendimiento en la perforaciones lo ha ocasionado la inoperatividad de máquinas manuales, equipos de perforación electro hidráulica y el jumbo, por la falta de aceros de perforación, los repuestos y por caída de bloque gato telescópico respectivamente.

En definitiva la producción se vio afectada de manera general por la carencia de insumos en stock de los almacenes tales como todo lo referente a la gama en aceros de perforación, repuestos de máquinas de perforación manual, repuestos en general de equipos diesel, equipos de protección personal, cable de disparo, explosivos, lámparas, así como fallas en el suministro de servicios principales: energía eléctrica, aire comprimido, ventilación, agua, comunicación y bombeo.

Líneas y Planes de Acción para el Año Siguiende

Los objetivos estratégicos de CVG Minerven, para el ejercicio fiscal año 2012 se plantean lo siguiente:

- Incrementar la producción de oro y la eficiencia operativa a través de la expansión del proceso productivo de la empresa, con el uso de tecnología de punta para el procesamiento de mineral con la implementación de Carbón Activado que permite minimizar los impactos ambientales y una mayor recuperación del oro.
- Promover el crecimiento de la exploración geológica en las concesiones de CVG Minerven y desarrollar estudios de prospección minera para incorporar niveles de reservas a desarrollar.
- Ejecutar los Planes y Proyectos de Adecuación Tecnológica y Ambiental los procesos operativos de las Plantas de procesamiento del mineral aurífero con la finalidad de minimizar los impactos ambientales que generan las actividades mineras e incrementar la capacidad y niveles de Producción de oro.
- Adecuar las minas, con la finalidad de desarrollar los niveles superiores e inferiores, buscando la conexión entre minas con sus respectivas infraestructura y equipamiento necesarios, para maximizar la explotación de los recursos auríferos.
- Ejecutar programa de siembra de especies agroforestales que permitan la recuperación de áreas intervenidas por los procesos operativos de la actividad minera a baja escala.
- Afianzar el modelo de soberanía productiva socialista, basado en la iniciativa autogestionaria, dirigidos a las comunidades organizadas, EPS y Cooperativas que permita impulsar en la elaboración, ejecución y administración de la economía social, basada en una planificación participativa y protagónica.

Todas las estrategias señaladas anteriormente está orientado hacia la construcción del Proyecto Nacional Simón Bolívar, bajo la directriz del Modelo Productivo Socialista, el cual continúa en esta fase de Gobierno para profundizar los logros alcanzados por las líneas Generales del Plan de Desarrollo Económico y Social de la Nación 2007-2013.

Proyectos

Proyecto N° 1 Código Nueva Etapa: 113387

“Producir, Refinar y comercializar 8.200 Kilogramos de oro”.

Objetivo Específico del Proyecto

Producir, Refinar y Comercializar 8.200 kg de oro a través del procesamiento en las plantas (Caratal, El Perú y Cap. Eduardo Vera) y la explotación de las minas (Colombia, Unión, Sosa Mendez, Hansa San Luis, Tomi, Nuevo Callao y Victoria) fuentes alternas, lagunas de colas (I y II) y Mocupia, considerando las zonas de exploración de interés minero, el procesamiento de la refinera de oro y finalmente comercializar en el mercado nacional (Banco Central de Venezuela), con el fin de obtener los recursos necesarios para asegurar la continua operatividad y rentabilidad de la empresa a corto, mediano y largo plazo.

Breve Descripción del Proyecto.

Producir, Refinar y Comercializar 8.200 Kilogramos de oro en el mercado nacional para incrementar la eficiencia operativa.

Proyecto N° 2 Código Nueva Etapa: 113413

Adecuación tecnológica y ambiental de los procesos operativos en la minas (Colombia y Sosa Mendez) y las plantas de procesamiento (Caratal, El Peru y Cap. Eduardo Vera).

Objetivo Específico del Proyecto

Adecuar la mina Colombia y Sosa Méndez mediante la reactivación de niveles superiores y el desarrollo de los niveles inferiores, buscando la conexión de ambas minas con sus respectivas infraestructura y equipamiento necesarios, asimismo la adecuación general de las Plantas de Procesamiento de mineral teniendo como base principal el cambio de tecnología Merrill Crowe por recuperación con Carbón Activado, este permite minimizar los impactos ambientales e incrementar la capacidad y niveles de Producción de Oro.

Breve Descripción del Proyecto

Adecuar tecnológica y ambiental los procesos operativos de Mina Colombia y Sosa Mendez, las Plantas de procesamiento de mineral aurífero para lograr disminuir la contaminación y los impactos ambientales que generan la actividad minera como tal y a su vez proteger la integridad física de sus trabajadores, incrementándose así periódicamente el porcentaje de producción.

Proyecto N° 3 Código Nueva Etapa: 113411

Recuperación de áreas intervenidas por la Pequeña Minería

Objetivo Específico del Proyecto

Adecuar los procesos operativos en las áreas intervenidas por la actividad minera a baja escala, las cuales se encuentran bajo la jurisdicción de la empresa CVG MINERVEN, mediante la ejecución del programa de siembra de especies agroforestales autóctonas de la zona del Municipio El Callao – Sur del Estado Bolívar.

Breve Descripción del Proyecto

Recuperar las áreas intervenidas por los procesos de extracción y procesamiento de mineral aurífero a baja escala, mediante la ejecución planificada de siembra de especies agroforestales autóctonas de la zona.

Proyecto N° 4 Código Nueva Etapa: 113401

Fortalecer e impulsar los Bienes y Servicios de las EPS y los consejos comunales en la Zona Sur del Estado Bolívar.

Objetivo Específico del Proyecto

Fortalecer EPS y Cooperativas dedicadas a la producción de bienes y servicios a través de acompañamientos, así como impulsar la creación de proyectos comunitarios en las comunidades organizadas de la zona sur del Estado Bolívar.

Breve Descripción del Proyecto

Impulsar las comunidades organizadas, Cooperativas y EPS, para la elaboración, ejecución y administración de los proyectos productivos y comunitarios.

Proyecto N° 5 Código Nueva Etapa: 116441

Producción de 1026 Kg. de Oro en el Yacimiento Hoja Lata Estado Bolívar.

Objetivo Específico del Proyecto

Acometer la inversión que permita garantizar la explotación del yacimiento Hoja de Lata para la producción de oro con una capacidad de 250 t/día y una producción de 33.000 oz./año, con el objeto de elevar los niveles de producción de oro en el mercado.

Breve Descripción del Proyecto

Se prevé realizar una inversión que permita la explotación, procesamiento y comercialización de oro proveniente de la producción del yacimiento Hoja de Lata.

Proyecto N° 6 Código Nueva Etapa: 116442

Construcción e Instalación de una Planta para la producción de Carbonato Micronizado.

Objetivo Especifico del Proyecto

Acometer la inversión que permita garantizar la explotación del yacimiento Beluca para la producción de carbonato ultra fino con una capacidad instalada estimada de 120.000 Ton/año, para tamaños de partícula menores de 3.0 micrómetros, se prevé utilizar el 100% de esa capacidad instalada, dando un adecuado nivel de satisfacción a la demanda del mercado de ambos países y en un futuro a los países del ALBA.

Breve Descripción del Proyecto

Se prevé realizar una inversión que permita la explotación, procesamiento y comercialización en la Republica: Bolivariana de Venezuela y Cuba, carbonato de calcio ultra fino obtenido del yacimiento Beluca, para la aplicación en la industria del plástico, petrocasa, papel, pinturas, alimentos y otros.

Cuadro I

Proyectos Ejecutados 2011

1. Código de Nueva Etapa	2. Denominación	3. Fecha de Inicio	4. Fecha de Culminación	5. Monto Total del Proyecto	6. Unidad de Medida	7. Fuente de Financiamiento	8. Entidad donde se Ejecuta	Resultado Físico 2011			Resultado Financiero 2011		
								9. Programado 2011	10. Ejecutado 2011	11. %	12. Programado 2011	13. Ejecutado 2011	14. %
113387	Producir, refinar y Comercializar 8.200 Kilogramos de Oro.	01/01/11	31/12/11	509.886.693	Kilogramos	Recursos Propios	Estado Bolívar - Municipio El Callao	8.200	648	8	509.886.693	322.981.575	63
113413	Adecuación tecnológica y ambiental de los procesos operativos en las minas (Colombia y Sosa Mendez) y las plantas de procesamiento (Caratal, El Perú y Cap. Eduardo Vera).	01/01/11	31/12/11	303.148.616	Equipos	Recursos Propios	Estado Bolívar - Municipio El Callao	20	9	45	303.148.616	9.783.432	3
113411	Recuperación de áreas intervenidas por la pequeña Minería	01/01/11	31/12/11	24.700.818	Hectáreas	Recursos Propios	Estado Bolívar - Municipio El Callao	5	2	40	24.700.818	520.244	2
113401	Fortalecer e impulsar los bienes y servicios de las EPS y los consejos comunales en la zona sur del Estado Bolívar	01/01/11	31/12/11	16.133.876	Organización	Recursos Propios	Estado Bolívar - Municipio El Callao	98	34	35	16.133.876	3.001.896	19
116441	Producción de 1026 Kg. de oro en el yacimiento Hoja Lata Estado Bolívar.	03/10/11	31/12/11	51.610.897	Kilogramos	Financiamiento acordado en la X comisión mixta Cuba - Venezuela	Estado Bolívar - Municipio El Callao	1.026		0	51.610.897	-	-
116442	Construcción e instalación de una Planta para la producción de Carbonato Micronizado	03/10/11	31/12/11	62.038.250	Toneladas	Financiamiento acordado en la X comisión mixta Cuba - Venezuela	Pais Cuba - Capital la Habana	120.000		0	62.038.250	-	-

Fuente: CVG Minerven

Cuadro II

Proyectos del Ente para el Año 2012

1. Código Nueva Etapa	2. Nombre del Proyecto	3. Meta Física		4. Monto en Bs.
		Cantidad	Unidad de Medida	
116220	Producir y Comercializar 4.500 Kilogramos de Oro	4.500	Kilogramos	496.186.220
116223	Adecuar tecnológicamente y ambientalmente los procesos operativos en las Plantas de Procesamiento (Caratal, El Perú y Cap. Eduardo Vera).	20	Equipos	156.906.584
116224	Adecuar tecnológicamente los procesos operativos en las minas: Colombia y Sosa Mendez; y expandir la Mina Unión.	2	Minas adecuadas	237.142.275
116225	Recuperar las áreas intervenidas por la Pequeña Minería.	5	Hectáreas	21.337.971
116227	Fortalecer e impulsar los Bienes y Servicios de las EPS y los Consejos Comunales en la Zona Sur del Estado Bolívar.	87	Acompañamiento	10.393.835

Fuente: CVG Minerven, noviembre 2011

Resultados de Gestión

Cuadro III y Gráfico I

Cuadro Estadístico Relativo a la Producción Consolidada en Tm.
(2007 - 2011)

Años	Programación ⁽²⁾	Ejecución ⁽³⁾	% de Ejecución ⁽⁴⁾
2007	4	4	101%
2008	4	4	99%
2009	7	4	61%
2010	4	2	43%
2011	2	1	75%
Ene-11	0	0	100%
Feb-11	0	0	100%
Mar-11	0	0	100%
Abr-11	0	0	100%
May-11	0	0	100%
Jun-11	0	0	91%
Jul-11	0	0	32%
Ago-11	0	0	4%
Sep-11	0	0	44%
Oct-11	0	0	33%
Nov-11	0	0	100%
Dic-11	0	0	100%

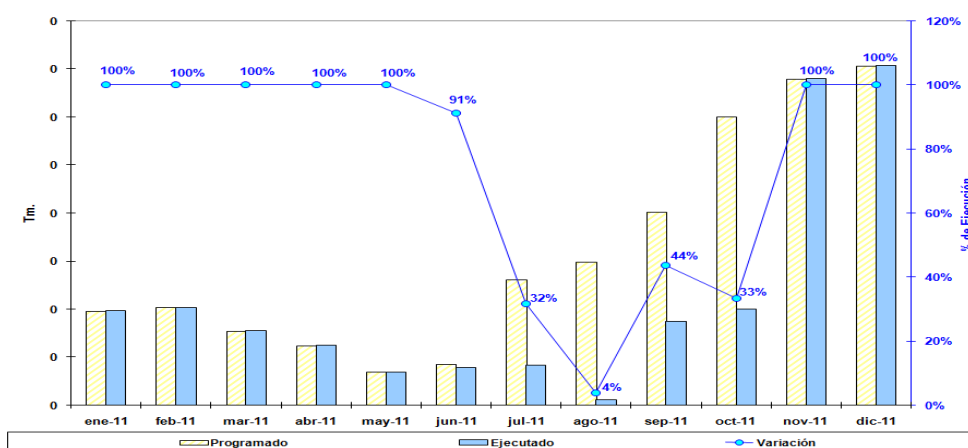

Fuente: CVG Minerven, noviembre 2011

Cuadro IV y Gráficos II y III

Cuadro Estadístico Relativo a la Ventas Nacionales y al Exterior, en Tm.
(2007 - 2011)

Años	Ventas Nacionales ⁽²⁾	Ventas al Exterior ⁽³⁾	% Nacionales ⁽⁴⁾
2007	4	0	100%
2008	4	0	100%
2009	4	0	100%
2010	3	0	100%
2011	1	0	92%
Ene-11	0	0	100%
Feb-11	0	0	100%
Mar-11	0	0	100%
Abr-11	0	0	100%
May-11	0	0	100%
Jun-11	0	0	100%
Jul-11	0	0	100%
Ago-11	0	0	0%
Sep-11	0	0	100%
Oct-11	0	0	100%
Nov-11	0	0	100%
Dic-11	0	0	100%

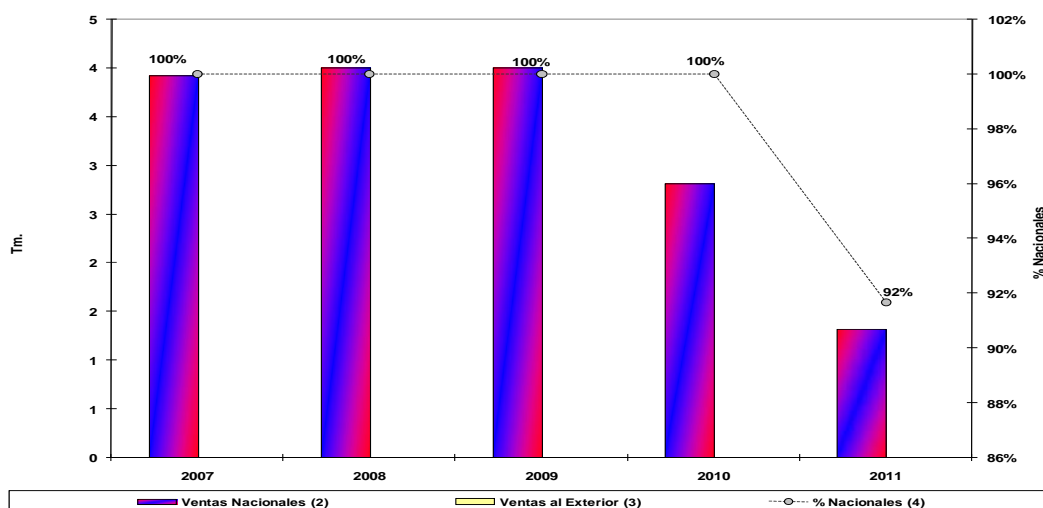

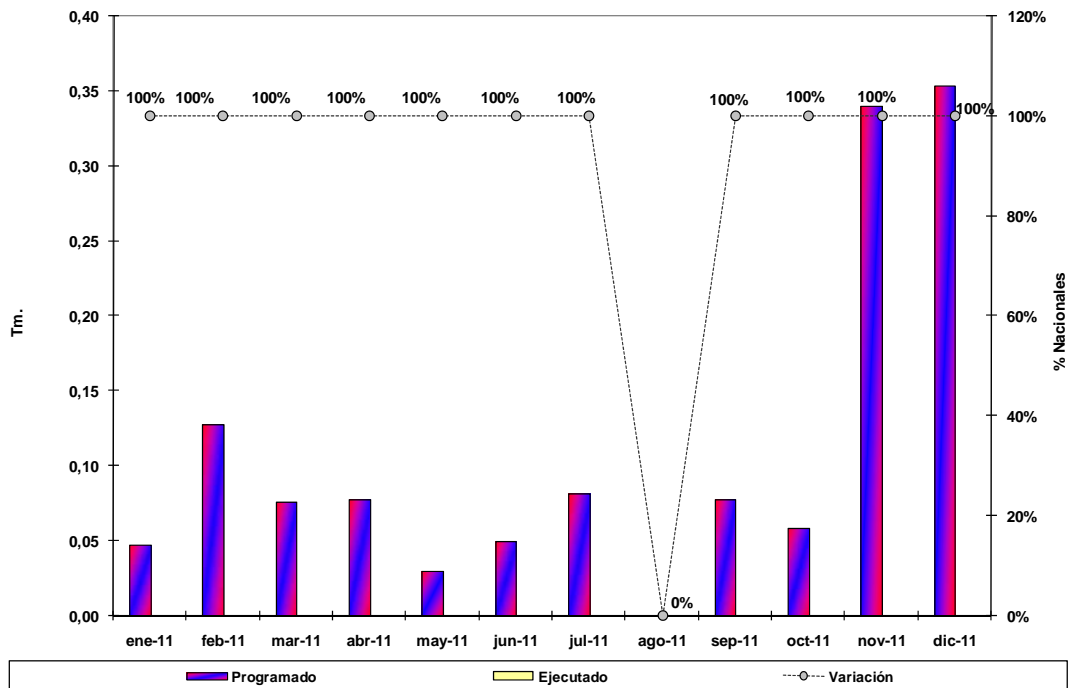

Fuente: CVG Minerven, noviembre 2011

Cuadro V y Gráfico IV

Cuadro Estadístico Relativo a la Utilización de la Capacidad Instalada en Tm. (2007 - 2011)

Años	Capacidad Instalada ⁽²⁾	Producción ⁽³⁾	Tasa de Uso (%) ⁽⁴⁾
2007	4	4	98%
2008	5	4	83%
2009	8	4	53%
2010	8	2	22%
2011	6	1	24%

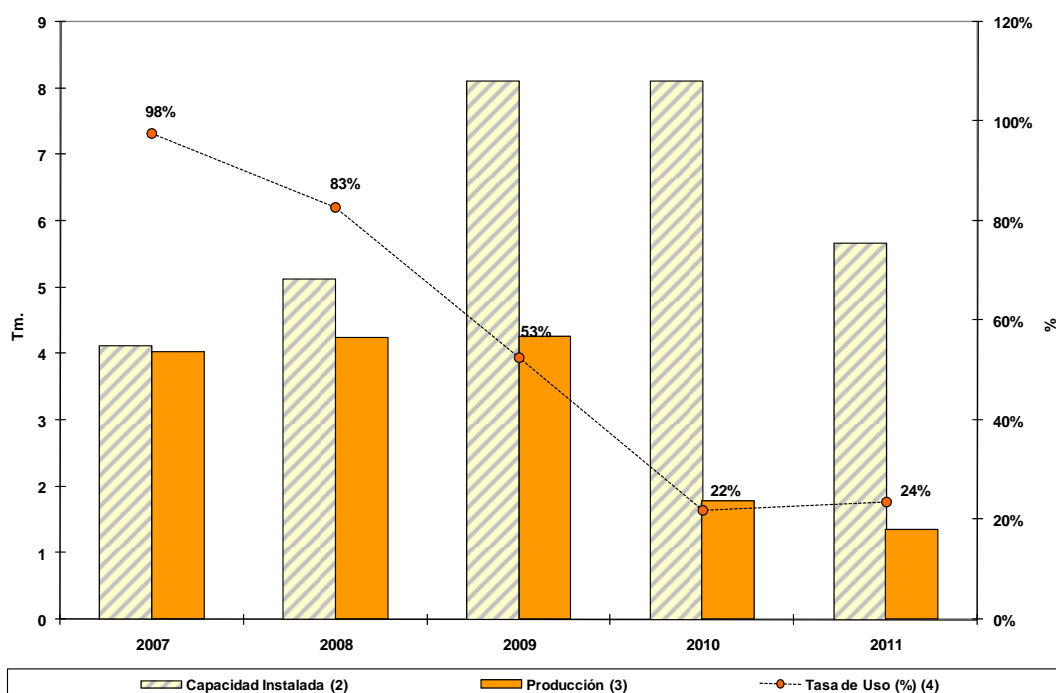

Fuente: CVG Minerven, noviembre 2011

Cuadro VI y Gráfico V

Cuadro Estadístico Relativo a la Estructura de Costos por Producto, en Bs.
(2007 - 2011)

Años	Costos Fijos ⁽²⁾	Costos Variables ⁽³⁾	Costos Totales ⁽⁴⁾	Costos Unitario (Bs./Tm.) ⁽⁵⁾
2007	101.947.894	46.747.924	148.695.818	36.906.383
2008	174.534.941	66.965.744	241.500.685	56.904.964
2009	237.071.601	133.211.810	370.283.411	86.864.506
2010	384.945.699	217.890.353	602.836.052	338.481.781
2011	373.396.763	102.642.422	476.039.185	354.988.206,3

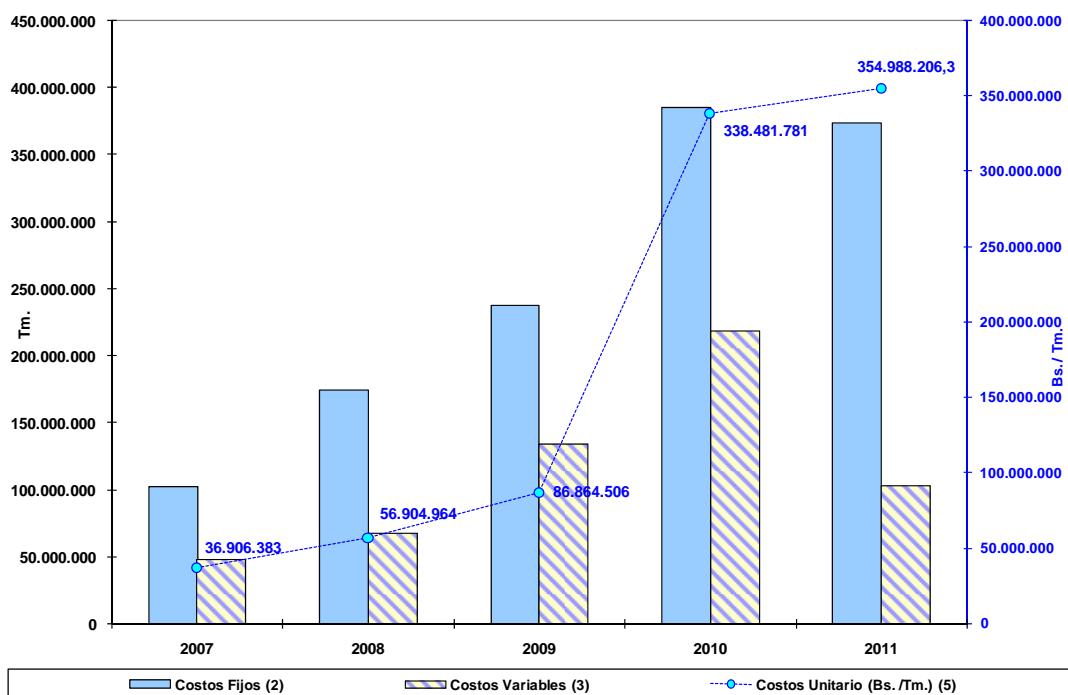

Fuente: CVG Minerven, noviembre 2011

Cuadro VII y Gráfico VI

Cuadro Estadístico Relativo a la Fuerza Laboral Vs. Productividad Laboral en N° de personas (2007 - 2011)

Años	Fuerza Laboral			Productividad ⁽⁵⁾ (Tm./trabajador)
	Operativa ⁽²⁾	Administrativa ⁽³⁾	Total ⁽⁴⁾	
2007	581	299	880	0,5
2008	629	401	1.030	0,3
2009	1.566	591	2.157	0,2
2010	1.783	551	2.334	0,0
2011	1.770	630	2.400	0,0

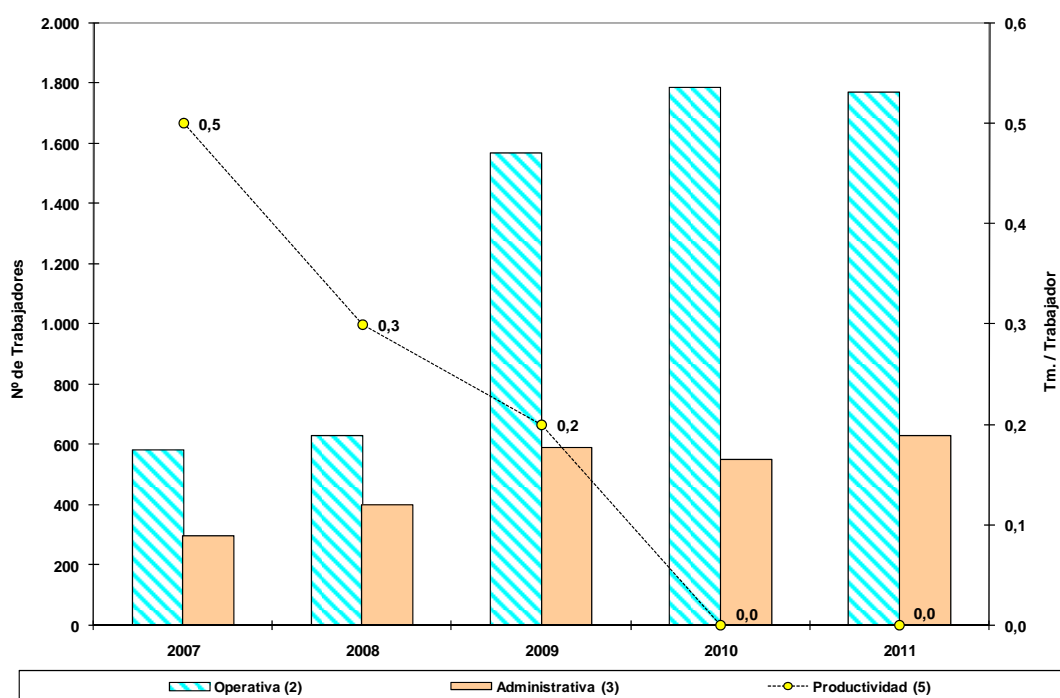

Fuente: CVG Minerven, noviembre 2011

Cuadro VIII y Gráfico VII
Cuadro Estadístico Relativo a la Inversión Social, en Bs.
(2007 - 2011)

Años	Programación ⁽²⁾	Ejecución ⁽³⁾	% de Ejecución ⁽⁴⁾
2007	874.000	923.651	106%
2008	1.500.000	1.761.265	117%
2009	8.099.274	3.833.748	47%
2010	10.692.219	3.906.512	37%
2011	6.736.173	2.013.779	30%

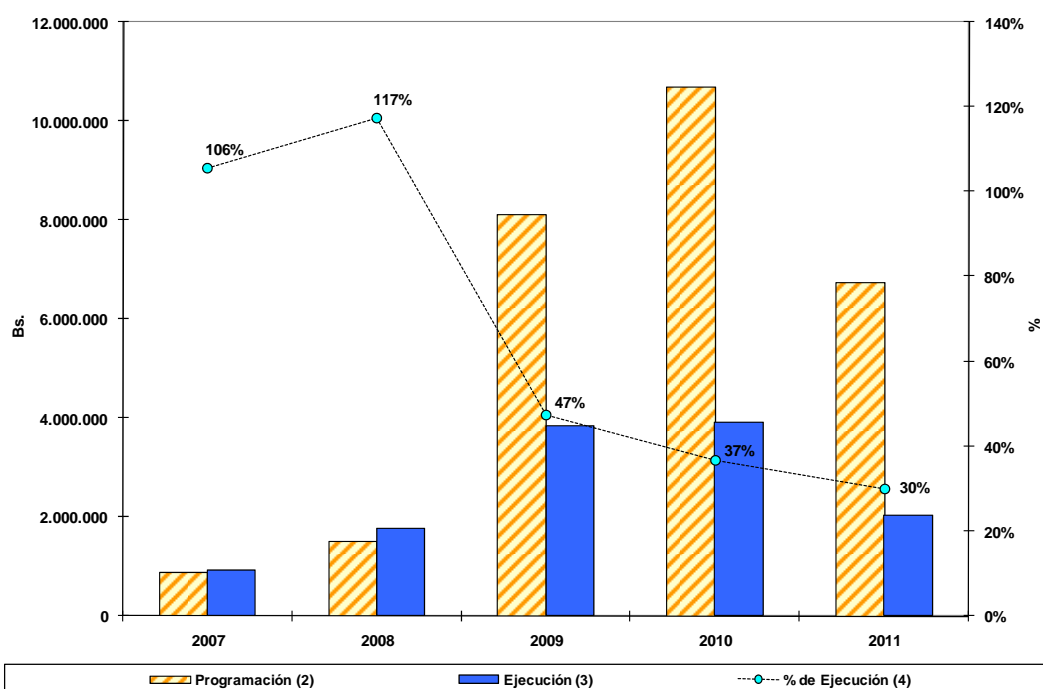

Fuente: CVG Minerven, noviembre 2011